

INSUMOS TÉCNICOS PARA LA FORMULACIÓN DEL PLAN DE ORDENAMIENTO TERRITORIAL DEL DEPARTAMENTO DEL CHOCÓ

ANÁLISIS DE LOS EOT - CHOCÓ

**CONVENIO N. 031 DE 2017
IIAP - MINISTERIO DE RELACIONES
EXTERIORES - GOBERNACIÓN DEL CHOCÓ**



Instituto de Investigaciones
Ambientales del Pacífico
NIT: 818.000.156-8



Convenio Interadministrativo No: 031 De 2017

GOBIERNO DE COLOMBIA

Formulación del Plan de Ordenamiento Departamental del Chocó.

HITO 2: PRODUCTO 1

ANÁLISIS DE LOS POT MUNICIPALES, EN AQUELLOS ASPECTOS DE ORDEN SUPRA-MUNICIPAL (ELEMENTOS DE LOS COMPONENTES GENERAL, URBANO Y RURAL CON IMPACTO EN LA ESCALA SUPRA-MUNICIPAL: MODELOS DE OCUPACIÓN ESTRUCTURAS URBANO –RURALES CON IMPACTO EN ESCALA SUPRA-MUNICIPAL)

EQUIPO DE TRABAJO

William Klinger Brahan

Director general

Instituto de Investigaciones Ambientales del Pacífico

Mirla Perea Murillo

Coordinadora convenio 031 Cancillería-IIAP

Msc Desarrollo sostenible y medio ambiente

Investigadora asociada Tipo I - IIAP

Jovanny Mosquera Pino

Msc Desarrollo Regional y Planificación del Territorio

Investigador Asociado II – IIAP

Carlos Ariel Rentería

Msc. Docencia de la Química

Investigador asociado II – IIAP

Geidy Asprilla

Ingeniera catastral

Investigadora asociada I – IIAP

Abid Manuel Romaña Mena

Profesional ciencias sociales – Contratista IIAP

Andrés Stevenson Palacios Mena

Ingeniero ambiental

Contratista IIAP

QUIBDÓ, DICIEMBRE DE 2017

Somos Investigación, somos Chocó Biogeográfico, somos IIAP

SEDE PRINCIPAL: Cr 6 No: 37-39 B/Huapango. Teléfono: (094)670 9126 - 670 9130. Quibdó, Chocó

CENTRO DE DOCUMENTACIÓN: Cll 26 No: 2-47 B/Alameda. Teléfono: (094)671 3910. Quibdó - Chocó

SEDE BOGOTÁ: Cr 7ª No: 33-49. Oficina: 403. Edificio Luciano Borda Teléfono: (091) 432 7725

SEDE GUAPI: Cll 1ª A Cr 4 B/ La Esperanza. Teléfono: (092) 840 0305

SEDE TUMACO: Edificio Corpo Nariño, Isla del Morro. Teléfono: (092) 727 2347

SEDE BUENAVENTURA: Edificio CAM, oficina plan pacifico piso 10. Teléfono: (092) 241 0929

www.iiap.org.co - iiap@iiap.org.co



@IIAPCO



@IIAP_CO



IIAP Colombia



Instituto de Investigaciones
Ambientales del Pacífico
NIT: 818.000.156-9



Plan Fronteras
para la Prosperidad

Convenio Interadministrativo No: 031 De 2017



GOBIERNO DE COLOMBIA

Formulación del Plan de Ordenamiento Departamental del Chocó.

Contenido

PRESENTACIÓN	4
LOS COMPONENTES DE LOS PLANES DE ORDENAMIENTO	6
2. RIO IRÓ	¡Error! Marcador no definido.
3. SAN JOSÉ DEL PALMAR	¡Error! Marcador no definido.
4. LLORÓ	¡Error! Marcador no definido.
5. CÉRTEGUI	¡Error! Marcador no definido.
6. TADÓ	¡Error! Marcador no definido.
7. LITORAL DEL SAN JUAN	¡Error! Marcador no definido.
8. CONDOTO	¡Error! Marcador no definido.
9. EL CANTÓN DE SAN PABLO.....	¡Error! Marcador no definido.
10. MEDIO BAUDÓ.....	¡Error! Marcador no definido.
11. ALTO BAUDÓ	¡Error! Marcador no definido.
12. BAJO BAUDÓ	¡Error! Marcador no definido.
13. A MANERA DE CONCLUSIÓN	19
REFERENCIAS BIBLIOGRÁFICAS.....	¡Error! Marcador no definido.



Somos Investigación, somos Chocó Biogeográfico, somos IIAP

SEDE PRINCIPAL: Cr 6 No: 37-39 B/Huapango. Teléfono: (094)670 9126 - 670 9130. Quibdó, Chocó

CENTRO DE DOCUMENTACIÓN: Cll 26 No: 2-47 B/Alameda. Teléfono: (094)671 3910. Quibdó - Chocó

SEDE BOGOTÁ: Cr 7ª No: 33-49. Oficina: 403. Edificio Luciano Borda Teléfono: (091) 432 7725

SEDE GUAPI: Cll 1ª Cr 4 B/ La Esperanza. Teléfono: (092) 840 0305

SEDE TUMACO: Edificio Corpa Nariño, Isla del Morro. Teléfono: (092) 727 2347

SEDE BUENAVENTURA: Edificio CAM, oficina plan pacifico piso 10. Teléfono: (092) 241 0929

www.iiap.org.co - iiap@iiap.org.co



@IIAPCO



@IIAP_CO



IIAP Colombia



Instituto de Investigaciones
Ambientales del Pacífico
NIT: 818.000.156-8



Plan Fronteras
para la Prosperidad

Convenio Interadministrativo No: 031 De 2017



GOBIERNO DE COLOMBIA

Formulación del Plan de Ordenamiento Departamental del Chocó.

PRESENTACIÓN

El ordenamiento y la planificación territorial en Colombia, tiene diferentes ámbitos o escalas, a nivel municipal existen los esquemas y planes de ordenamiento municipal y los planes de desarrollo municipal, a nivel supra municipal, se encuentran los planes metropolitanos de ordenamiento territorial y los planes Integrales de desarrollo metropolitano, a nivel de departamentos se tienen planes de ordenamiento departamental y los planes de desarrollo departamental, y a nivel nacional el Plan Nacional de Desarrollo.

Los planes de ordenamiento departamental (POD), son instrumentos para el ordenamiento del territorio departamental, cuyo objetivo es armonizar las políticas, planes, programas y proyectos de impacto territorial departamental con una perspectiva de largo plazo (16 años) el cual tiene un enfoque de desarrollo integral territorial sostenible, que busca lograr un balance entre la oferta ambiental y ecológica con el crecimiento económico con el propósito de reducir brechas sociales y fortalecer la planeación supramunicipal.

Así entonces, los POD buscan proyectar y formular escenarios de ocupación para anticipar, tomar medidas o evitar conflictos territoriales, construir una visión regional de largo plazo que articule y armonice las políticas y grandes apuestas nacionales con la visión y el modelo territorial local y regional, trazar la ruta y el modelo de desarrollo de largo plazo del departamento, para definir inversiones estratégicas que impulsen la competitividad y la reducción de disparidades y brechas de desarrollo, generar economías de escala para la provisión de bienes y servicios públicos, orientar los planes de ordenamiento territorial de los municipios de su jurisdicción, y estimular y consolidar territorios funcionales y el sistema de ciudades. (DNP, 2017)

La gobernación del departamento del Chocó, "oportunidad para todas las subregiones 2016 – 2019", ha iniciado en alianza con el ministerio de relaciones exteriores y el Instituto de Investigaciones Ambientales del Pacífico – IIAP la formulación del Plan de Ordenamiento Departamental del Chocó, el cual tendrá un enfoque de desarrollo sostenible por la oferta ambiental y cultural que caracteriza al departamento, un horizonte de 16 años que facilitará el ordenamiento físico y espacial del territorio chocoano y el desarrollo económico y social competitivo que coadyuve al mejoramiento de las condiciones y calidad de vida del departamento, siendo un instrumento único, que integra modelos, directrices, políticas, orientaciones y estrategias de ocupación que facilitará la actualización de los esquemas y planes de ordenamiento territorial a nivel municipal, la gestión integral del riesgo, cambio climático, las cuencas hidrográficas, formas de ocupación del territorio y las singularidades ecosistémicas del departamento del Chocó.

En este sentido, es preciso señalar que este documento hace parte del aporte con insumos técnicos a la formulación del Plan de ordenamiento departamental del Chocó que contiene análisis de los POT municipales, en aquellos aspectos de orden supra-municipal (elementos de los componentes general, urbano y rural con impacto en la escala supra-municipal: modelos de ocupación estructuras



Somos Investigación, somos Chocó Biogeográfico, somos IIAP

SEDE PRINCIPAL: Cr 6 No: 37-39 B/Huapango. Teléfono: (094)670 9126 - 670 9130. Quibdó, Chocó

CENTRO DE DOCUMENTACIÓN: Cll 26 No: 2-47 B/Alameda. Teléfono: (094)671 3910. Quibdó - Chocó

SEDE BOGOTÁ: Cr 7ªa No: 33-49. Oficina: 403. Edificio Luciano Borda Teléfono: (091) 432 7725

SEDE GUAPI: Cll 1ªA Cr 4 B/ La Esperanza. Teléfono: (092) 840 0305

SEDE TUMACO: Edificio Corpo Nariño, Isla del Morro. Teléfono: (092) 727 2347

SEDE BUENAVENTURA: Edificio CAM, oficina plan pacifico piso 10. Teléfono: (092) 241 0929

www.iiap.org.co - iiap@iiap.org.co



@IIAPCO



@IIAP_CO



IIAP Colombia



Instituto de Investigaciones
Ambientales del Pacífico
NIT: 818.000.156-9



Convenio Interadministrativo No: 031 De 2017



GOBIERNO DE COLOMBIA

Formulación del Plan de Ordenamiento Departamental del Chocó.

urbano – rurales con impacto en escala supra-municipal). Por lo cual, se configura en un referente de consulta territorial

Así entonces, es menester, realizar el análisis de los POT municipales, en aquellos aspectos de orden supra-municipal como insumo base para entender el ordenamiento del departamento del Chocó, vacíos de información y posibles escenarios tendenciales a nivel municipal y supramunicipal que en conjunto con las determinantes ambientales del departamento, se convierten en elementos claves a la hora de proponer modelos de ordenamiento a partir del patrimonio natural y cultural del Chocó.



Somos Investigación, somos Chocó Biogeográfico, somos IIAP

SEDE PRINCIPAL: Cr 6 No: 37-39 B/Huapango. Teléfono: (094)670 9126 - 670 9130. Quibdó, Chocó

CENTRO DE DOCUMENTACIÓN: Cll 26 No: 2-47 B/Alameda. Teléfono: (094)671 3910. Quibdó - Chocó

SEDE BOGOTÁ: Cr 7ª No: 33-49. Oficina: 403. Edificio Luciano Borda Teléfono: (091) 432 7725

SEDE GUAPI: Cll 1ª Cr 4 B/ La Esperanza. Teléfono: (092) 840 0305

SEDE TUMACO: Edificio Corpo Nariño, Isla del Morro. Teléfono: (092) 727 2347

SEDE BUENAVENTURA: Edificio CAM, oficina plan pacifico piso 10. Teléfono: (092) 241 0929

www.iiap.org.co - iiap@iiap.org.co



@IIAPCO



@IIAP_CO



IIAP Colombia



Instituto de Investigaciones
Ambientales del Pacífico
NIT: 818.000.156-8



Plan Fronteras
para la Prosperidad

Convenio Interadministrativo No: 031 De 2017



GOBIERNO DE COLOMBIA

Formulación del Plan de Ordenamiento Departamental del Chocó.

1. COMPONENTES DE LOS PLANES DE ORDENAMIENTO

Antes de indicar los componentes de los planes de ordenamiento, se debe resaltar el hecho de que la Ley 388 prevé 3 tipos de planes (artículo 9): 1) *Plan de Ordenamiento Territorial*, son los “elaborados y adoptados por las autoridades de los distritos y municipios con población superior a 100.000 habitantes”; 2) *Planes Básicos de Ordenamiento Territorial*, “elaborados y adoptados por las autoridades de los municipios con población entre 30.000 y 100.000 habitantes”; y 3) *Esquemas de Ordenamiento Territorial*, “elaborados y adoptados por las autoridades de los municipios con población inferior a los 30.000 habitantes”. En todo caso los componentes que se tratarán a continuación son parte integral y obligatoria en cualquiera de los planes mencionados. En términos generales, los planes de ordenamiento presentan 3 grandes componentes, el general, el urbano y el rural, cada uno de ellos contiene unos requerimientos claros y representan un nivel de planificación específico, “...un poco a la manera de cascada de planes contemplados en la legislación Española, que se articulan a la de gestión del suelo, de manera que dependen entre sí” (Maldonado, 2004, pág.9), y que se condensa en un solo documento denominado Plan de Ordenamiento Territorial.

En este sentido y acorde con el artículo 11 de la Ley, *el componente general* de los planes de ordenamiento “estará constituido por los objetivos, estrategias y contenidos estructurales de largo plazo”; el *componente urbano* “por las políticas, acciones, programas y normas para encauzar y administrar el desarrollo físico urbano; y el *componente rural* “por las políticas, acciones, programas y normas para orientar y garantizar la adecuada interacción entre los asentamientos rurales y la cabecera municipal”.

Ahora bien, cada uno de los componentes definen claramente las intervenciones tanto estructurales como detalladas para el territorio municipal, pero se debe enfatizar el hecho que la Ley define y detalla con mayor rigurosidad los instrumentos de gestión del suelo¹ para las áreas urbanas (retomadas por supuesto en el componente urbano), situación que implica un avance en el planeamiento y gestión del suelo urbano, pero que no da un tratamiento igual a las áreas rurales y pone en desventaja a los municipios con vocación rural, que son más del 72,7% del total nacional.

Asimismo, la estructura de la Ley, pese a ser clara, en la práctica cotidiana de los municipios pequeños se encuentra una fuerte tendencia a confundir las normas urbanísticas, contempladas en el artículo 15 de la Ley, con las normas de reglamentación de usos específicos para las áreas urbanas (componente urbano), debido a la inadecuada interpretación que hacen los técnicos de planeación municipal sobre el término *urbanístico*,

¹ Según Maldonado (2002, pág. 7) “La gestión del suelo puede ser definida como el conjunto de intervenciones de las entidades públicas sobre el mercado de la tierra, tendientes a corregir lo que podría conducir a evoluciones socialmente inaceptables, ineficientes en materia económica y ecológicamente peligrosas, dada la naturaleza económica de la tierra y, de manera aun más simple, todas las acciones tendientes a asignar una utilización a los terrenos”.



Somos Investigación, somos Chocó Biogeográfico, somos IIAP

SEDE PRINCIPAL: Cr 6 No: 37-39 B/Huapango. Teléfono: (094)670 9126 - 670 9130. Quibdó, Chocó

CENTRO DE DOCUMENTACIÓN: Cll 26 No: 2-47 B/Alameda. Teléfono: (094)671 3910. Quibdó - Chocó

SEDE BOGOTÁ: Cr 7ªa No: 33-49. Oficina: 403. Edificio Luciano Borda Teléfono: (091) 432 7725

SEDE GUAPI: Cll 1ªA Cr 4 B/ La Esperanza. Teléfono: (092) 840 0305

SEDE TUMACO: Edificio Corpo Nariño, Isla del Morro. Teléfono: (092) 727 2347

SEDE BUENAVENTURA: Edificio CAM, oficina plan pacífico piso 10. Teléfono: (092) 241 0929

www.iiap.org.co - iiap@iiap.org.co



@IIAPCO



@IIAP_CO



IIAP Colombia



Instituto de Investigaciones
Ambientales del Pacífico
NIT: 818.000.156-9

PFP
Plan Fronteras
para la Prosperidad

Convenio Interadministrativo No: 031 De 2017



GOBIERNO DE COLOMBIA

Formulación del Plan de Ordenamiento Departamental del Chocó.

relacionándolo directamente con lo urbano y no con lo territorial municipal en donde se involucra tanto lo rural como lo urbano, que era lo que pretendía la Ley.

Otro aspecto de confusión en la formulación de los planes y de sus componentes, y debido a la falta de preparación técnica para enfrentar el proceso, fue abordar el plan de ordenamiento al mismo estilo del plan de desarrollo dispuesto por la Ley 152 de 1994, presentando adicionalmente confusiones con la obligatoriedad en la utilización de las guías metodológicas que desde los entes nacionales se empezaron a formular, hasta el punto que las autoridades ambientales exigían para su aprobación y concertación el desarrollo procedimental de dichas guías en la formulación de los planes, elevándolas al rango de obligatorias.



Somos Investigación, somos Chocó Biogeográfico, somos IIAP

SEDE PRINCIPAL: Cr 6 No: 37-39 B/Huapango. Teléfono: (094)670 9126 - 670 9130. Quibdó, Chocó

CENTRO DE DOCUMENTACIÓN: Cll 26 No: 2-47 B/Alameda. Teléfono: (094)671 3910. Quibdó - Chocó

SEDE BOGOTÁ: Cr 7ª No: 33-49. Oficina: 403. Edificio Luciano Borda Teléfono: (091) 432 7725

SEDE GUAPI: Cll 1ª Cr 4 B/ La Esperanza. Teléfono: (092) 840 0305

SEDE TUMACO: Edificio Corpo Nariño, Isla del Morro. Teléfono: (092) 727 2347

SEDE BUENAVENTURA: Edificio CAM, oficina plan pacífico piso 10. Teléfono: (092) 241 0929

www.iiap.org.co - iiap@iiap.org.co



@IIAPCO



@IIAP_CO



IIAP Colombia

2. METODOLOGÍA

2.1. Área de estudio

Nuestra área de estudio es el departamento del Chocó, este se encuentra ubicado al occidente del país, su territorio se extiende de norte a sur desde Cabo Tiburón en la frontera con Panamá y el Golfo de Urabá, hasta la desembocadura del río San Juan en el Océano Pacífico. Limita por el norte con la República de Panamá en una extensión aproximada de 266km y con el Golfo de Urabá en unos 65km; por el oriente con los departamentos de Antioquia, Risaralda y Valle del Cauca, con una extensión aproximadamente de 738km, por el sur con el departamento de Valle del Cauca en 118km y por el occidente con el Océano Pacífico en 688km; tiene una superficie de 46.530km². (IIAP, 2010). Actualmente el departamento está conformado por 30 municipios, que configuran cinco subregiones: Atrato, San Juan, Baudó, Costa Pacífica y Darién Chocoano; la delimitación de estas zonas responden a la ordenación natural de las cuencas hídricas que las circundan, a patrones de funcionalidad espacial, y relaciones etnoculturales que las redefinen (IIAP, 2010).



Figura 1. División política por subregiones del departamento del Chocó

Somos Investigación, somos Chocó Biogeográfico, somos IIAP

SEDE PRINCIPAL: Cr 6 No: 37-39 B/Huapango. Teléfono: (094)670 9126 - 670 9130. Quibdó, Chocó
CENTRO DE DOCUMENTACIÓN: Cll 26 No: 2-47 B/Alameda. Teléfono: (094)671 3910. Quibdó - Chocó
SEDE BOGOTÁ: Cr 7ª No: 33-49. Oficina: 403. Edificio Luciano Borda Teléfono: (091) 432 7725
SEDE GUAPI: Cll 1ª Cr 4 B/ La Esperanza. Teléfono: (092) 840 0305
SEDE TUMACO: Edificio Corpo Nariño, Isla del Morro. Teléfono: (092) 727 2347
SEDE BUENAVENTURA: Edificio CAM, oficina plan pacifico piso 10. Teléfono: (092) 241 0929
www.iiap.org.co - iiap@iiap.org.co

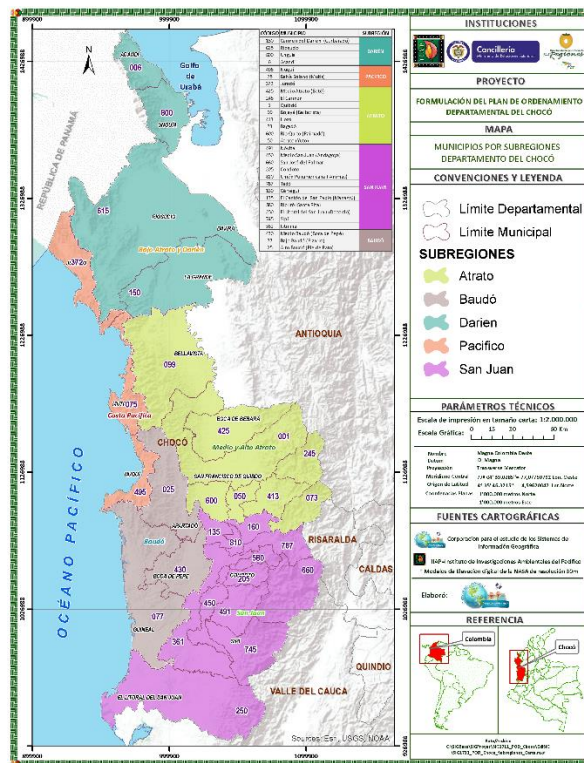

2.2. Método

El análisis de los EOT y POT municipales del departamento del Chocó se realizó a partir del Resumen Analítico Especializado - RAE, el cual consistió en la elaboración de un análisis resumido de los 29 EOT y un POT del departamento. Dicho análisis se desarrolló a partir de una síntesis de los conceptos, planteamientos, propuestas o ideas, expresadas a través de un lenguaje claro, sencillo y preciso siguiendo la organización estructural y guardando la mayor fidelidad posible de cada uno de los documentos que se encontraron en borrador o adoptado mediante acuerdo municipal. Es decir, que no se obvió ni la forma estructural del texto, ni la coherencia interna con los lineamientos del ordenamiento territorial a escala local.

En este sentido, el registro analítico especializado bajo los conceptos de las cinco dimensiones del desarrollo territorial (político institucional, sociocultural, ambiental, físico espacial y económico), identificando 44 temas específicos como ordenamiento espacial actual del municipio, proyecciones poblacionales, cuencas, sistema de áreas protegidas, modelo económico, potencialidad productiva, entre otros que se evidencian en los anexos; todo esto a partir de cuatro conceptos específicos: 1) aspectos relevantes del tema; 2) Modelo de ocupación-escenarios tendenciales; 3) Vacíos de información y 4) Observaciones personales que fueron plasmados a través del diseño, elaboración y diligenciamiento de una matriz. Tabla 1.

Tabla 1. Formato RAE

REGISTRO ANALÍTICO ESPECIALIZADO (RAE)					
ÍTEM	MUNICIPIO				
DIMENSIÓN	TEMAS	ASPECTOS RELEVANTES DEL TEMA	MODELO DE OCUPACIÓN - ESCENARIOS TENDENCIALES	VACÍOS DE INFORMACIÓN	OBSERVACIONES PERSONALES
POLÍTICO INSTITUCIONAL					
SOCIOCULTURAL					
AMBIENTAL					
FÍSICO ESPACIAL					
ECONÓMICO					

ANEXO No1A. REGISTRO ANALÍTICO ESPECIALIZADO

ÍTEM	MUNICIPIO	ASPECTOS RELEVANTES DEL TEMA	MO
COMPONENTE	TEMAS		
POLÍTICO INSTITUCIONAL	Ocupación actual del municipio		
SOCIOCULTURAL	Proyecciones poblacionales		
	Indicadores de pobreza		
	Vivienda		
	Proyectos de vivienda impulsados por el municipio		
	Titularidad de la tierra		
	Disparidades socioeconómicas		
	Clasificación del perfil poblacional		
	Crecimiento histórico de la población		
	Desplazamiento forzado		
	Seguridad y convivencia		
	Decentralización (centros de atención a víctimas)		
	EduCación (media, vocacional, técnica y tecnológica, educación superior)		
	Cultura (Bibliotecas, centros culturales, salas de cine, escuelas de formación)		
	Deporte (Centros deportivos, centros de formación)		
AMBIENTAL	Estudios de amenaza, vulnerabilidad y riesgos		
	POMCAS		
	Cartografía de amenazas y riesgo		
	Sistema de áreas protegidas		
	Cuencas		
	Proyectos ambientales de carácter municipal		
	Cartografía de coberturas vegetales, suelo		
	Áreas de manejo especial		
	Gestión integral del recurso hídrico		
	Rellenos sanitarios		

	Plantas de manejo integral de residuos sólidos		
	Circuitos territoriales patrimoniales		
FISICO ESPACIAL	Infraestructura de conexión		
	Infraestructura de servicios públicos		
	Servicios sociales y equipamientos		
	Red patrimonial del municipio		
	Conectividad virtual		
	Energía para conectar al municipio		
ECONÓMICO	Modelo económico		
	Geografía económica		
	Disparidades socioeconómicas		
	Participación de los principales sectores económicos		
	Potencialidad productiva		
	Alternativas y apuestas productivas		
	Infraestructura productiva		



Instituto de Investigaciones
Ambientales del Pacífico
NIT: 818.000.156-8



Convenio Interadministrativo No: 031 De 2017



GOBIERNO DE COLOMBIA

Formulación del Plan de Ordenamiento Departamental del Chocó.

ANEXO No1A. REGISTRO ANALÍTICO ESPECIALIZADO (RAE)					
ÍTEM	MUNICIPIO				
COMPONENTE	TEMAS	ASPECTOS RELEVANTES DEL TEMA	MODELO DE OCUPACIÓN - ESCENARIOS TENDENCIALES	VACÍOS DE INFORMACIÓN	OBSERVACIONES PERSONALES
POLÍTICO INSTITUCIONAL	Ocupación actual del municipio				
	Proyecciones poblacionales				
SOCIOCULTURAL	Indicadores de pobreza				
	Vivienda				
	Proyectos de vivienda impulsados por el municipio				
	Titularidad de la tierra				
	Disparidades socioeconómicas				
	Clasificación del perfil poblacional				
	Crecimiento histórico de la población				
	Desplazamiento forzado				
	Seguridad y convivencia				
	Decentralización (centros de atención a víctimas)				
	Educación (media, vocacional, técnica y tecnológica, educación superior)				
	Cultura (Bibliotecas, centros culturales, salas de cine, escuelas de formación)				
	Deporte (Centros deportivos, centros de formación)				
AMBIENTAL	Estudios de amenaza, vulnerabilidad y riesgos				
	POMCAS				
	Cartografía de amenazas y riesgo				
	Sistema de áreas protegidas				
	Cuencas				
	Proyectos ambientales de carácter municipal				
	Cartografía de coberturas vegetales, suelo				
	Áreas de manejo especial				
	Gestión integral del recurso hídrico				
	Rellenos sanitarios				
FISICO ESPACIAL	Plantas de manejo integral de residuos sólidos				
	Circuitos territoriales patrimoniales				
	Infraestructura de conexión				
	Infraestructura de servicios públicos				
	Servicios sociales y equipamientos				
	Red patrimonial del municipio				
ECONÓMICO	Conectividad virtual				
	Energía para conectar al municipio				
	Modelo económico				
	Geografía económica				
	Disparidades socioeconómicas				
	Participación de los principales sectores económicos				
	Potencialidad productiva				
Alternativas y apuestas productivas					
Infraestructura productiva					



Somos Investigación, somos Chocó Biogeográfico, somos IIAP

SEDE PRINCIPAL: Cr 6 No: 37-39 B/Huapango. Teléfono: (094)670 9126 - 670 9130. Quibdó, Chocó

CENTRO DE DOCUMENTACIÓN: Cll 26 No: 2-47 B/Alameda. Teléfono: (094)671 3910. Quibdó - Chocó

SEDE BOGOTÁ: Cr 7ª No: 33-49. Oficina: 403. Edificio Luciano Borda Teléfono: (091) 432 7725

SEDE GUAPI: Cll 1ª Cr 4 B/ La Esperanza. Teléfono: (092) 840 0305

SEDE TUMACO: Edificio Corpo Nariño, Isla del Morro. Teléfono: (092) 727 2347

SEDE BUENAVENTURA: Edificio CAM, oficina plan pacífico piso 10. Teléfono: (092) 241 0929

www.iiap.org.co - iiap@iiap.org.co



@IIAPCO



@IIAP_CO



IIAP Colombia

3. DESCRIPCIÓN CONCEPTUAL DE LAS DIMENSIONES DEL DESARROLLO

Para el desarrollo territorial es fundamental la movilización y participación ciudadana, el fortalecimiento de los gobiernos locales, la coordinación eficiente entre los distintos niveles de las administraciones públicas, la cooperación entre los actores públicos, privados y comunitarios, la articulación social y la creación de redes territoriales, y el fomento de la cultura creativa. Estos elementos del desarrollo institucional, político y cultural son la base fundamental para poder discutir y consensuar una estrategia de desarrollo económico local sostenible en la cual los rasgos principales son, entre otros, el fomento de la diversificación y la calidad productiva, la dotación adecuada de las infraestructuras y los equipamientos básicos para el desarrollo territorial, así como la oferta de servicios de apoyo a la producción de microempresas, pequeñas y medianas empresas y cooperativas locales, el involucramiento de un sector financiero especializado territorialmente, la existencia de un sistema fiscal y un marco jurídico y regulatorio apropiado para el fomento del desarrollo productivo, y la construcción de un sistema territorial de innovación (Albuquerque, 2014).

El concepto de territorio no es solamente el espacio geográfico en el que tienen lugar las actividades económicas o sociales. El territorio es el conjunto de actores y agentes que lo habitan, con su organización social y política, su cultura e instituciones, así como el medio físico o medioambiente del mismo. Se trata de un sujeto fundamental del desarrollo, al incorporar las distintas dimensiones de éste, las cuales se describen a continuación.

3.1. Dimensión Político Institucional

La autonomía de la gestión local: la gestión local debe alcanzar un grado suficiente de la autonomía; los habitantes de una zona alcanzar la satisfacción de sus necesidades básicas. Esto quiere decir que sin querer generar autarquías, es necesario generar los vínculos de dependencia que impiden a las instancias políticas locales asumir con plena responsabilidad la conducción de la sociedad en todos los ámbitos de su competencia.

Eficiencia de la gestión local: los municipios deben constituirse en agentes de desarrollo local, pero para ello deben mejorar su eficiencia, en este sentido el fortalecimiento institucional de la coordinación local.

Somos Investigación, somos Chocó Biogeográfico, somos IIAP

SEDE PRINCIPAL: Cr 6 No: 37-39 B/Huapango. Teléfono: (094)670 9126 - 670 9130. Quibdó, Chocó
CENTRO DE DOCUMENTACIÓN: Cll 26 No: 2-47 B/Alameda. Teléfono: (094)671 3910. Quibdó - Chocó
SEDE BOGOTÁ: Cr 7ª No: 33-49. Oficina: 403. Edificio Luciano Borda Teléfono: (091) 432 7725
SEDE GUAPI: Cll 1ª A Cr 4 B/ La Esperanza. Teléfono: (092) 840 0305
SEDE TUMACO: Edificio Corpo Nariño, Isla del Morro. Teléfono: (092) 727 2347
SEDE BUENAVENTURA: Edificio CAM, oficina plan pacifico piso 10. Teléfono: (092) 241 0929
www.iiap.org.co - iiap@iiap.org.co

Integración vertical y autonomía: un proceso de desarrollo local exige un máximo aprovechamiento de los recursos y apoyos nacionales en favor de un proyecto de desarrollo con máximo control local. Esto quiere decir que es necesario construir un sistema regional autónomo y a la vez fuertemente integrado a las redes globales (Arocena, 2001).

3.2. Dimensión sociocultural

Integración social: los procesos de desarrollo local solo son posibles si se alcanza un grado importante de integración social. La superación de todas las formas de exclusión es al mismo tiempo una condición y un resultado de estos procesos; en este sentido es importante señalar que el crecimiento cualitativo y cuantitativo del empleo es esencial para aumentar las posibilidades de individuos y grupos de alcanzar nuevos niveles de integración.

Participación y organización social: las dinámicas participativas son un signo inconfundible de la existencia de procesos locales capaces de potenciar los recursos humanos y materiales. La participación necesita de la existencia de organizaciones sociales consolidadas reconocidas y con un buen nivel de articulación entre sí. Solo un alto grado de protagonismo de las organizaciones sociales hará posible una auténtica planificación local que tome en cuenta los aspectos específicos de cada realidad social y económica (Arocena, 2001).

3.3. Dimensión Ambiental

Es la dimensión transversal a las demás dimensiones antrópicas, está configurada en la interacción e interdependencia del ser humano con el ecosistema, y será entendida como las posibilidades ecosistémicas para generar bienes y servicios ambientales y la responsabilidad cultural para proteger el medio ambiente. Su misión será garantizar la Sostenibilidad Ambiental del Desarrollo.

La dimensión ambiental del desarrollo se relaciona con el conjunto de valores, actitudes y motivaciones que rigen las relaciones entre la Sociedad y la Naturaleza, y las formas como dichas relaciones se traducen en los sistemas de producción y de apropiación y manejo de los recursos naturales, así como en la preservación del medio ambiente y la calidad de vida. Y su planificación se refiere a los esfuerzos de incorporación de esta dimensión ambiental al conjunto de enfoques conceptuales y metodológicos destinados a planificar o poner en orden y eficiencia los procesos del desarrollo nacional (Utría, 1986).

Somos Investigación, somos Chocó Biogeográfico, somos IIAP

SEDE PRINCIPAL: Cr 6 No: 37-39 B/Huapango. Teléfono: (094)670 9126 - 670 9130. Quibdó, Chocó

CENTRO DE DOCUMENTACIÓN: Cll 26 No: 2-47 B/Alameda. Teléfono: (094)671 3910. Quibdó - Chocó

SEDE BOGOTÁ: Cr 7ª No: 33-49. Oficina: 403. Edificio Luciano Borda Teléfono: (091) 432 7725

SEDE GUAPI: Cll 1ª Cr 4 B/ La Esperanza. Teléfono: (092) 840 0305

SEDE TUMACO: Edificio Corpo Nariño, Isla del Morro. Teléfono: (092) 727 2347

SEDE BUENAVENTURA: Edificio CAM, oficina plan pacifico piso 10. Teléfono: (092) 241 0929

www.iiap.org.co - iiap@iiap.org.co



Instituto de Investigaciones
Ambientales del Pacífico
MIT: 818.000.156-8



Plan Fronteras
para la Prosperidad

Convenio Interadministrativo No: 031 De 2017



GOBIERNO DE COLOMBIA

Formulación del Plan de Ordenamiento Departamental del Chocó.

3.4. Dimensión Físico espacial

Reviste un especial interés el análisis del emplazamiento y la situación de cada ámbito respecto a estructurantes territoriales básicos como la disposición de las unidades de relieve, la red hidrográfica, el sistema de asentamientos y la red viaria. A lo largo de la historia, las unidades de relieve han actuado como corredores o fronteras territoriales, según los casos, contribuyendo a la conformación de especificidades territoriales que están en la base de la idiosincrasia cultural de cada ámbito y del patrimonio cultural heredado. Otro tanto cabe señalar respecto a otros recursos territoriales básicos susceptibles de ser activados para el desarrollo turístico: el patrimonio natural y las panorámicas del paisaje, que guardan una estrecha relación con la disposición del relieve. A lo anterior se suma el papel desempeñado por la configuración orográfica en la disposición del sistema de asentamientos y en el trazado de la red viaria, que además de constituir otros dos recursos territoriales básicos, se erigen en condicionantes de primer orden para la generación de sinergias territoriales que permitan la utilización y gestión supramunicipal de los recursos disponibles para el turismo.

La estructura y disposición territorial de los asentamientos guarda una estrecha relación con el denominado sistema relacional, integrado por las infraestructuras de transporte y comunicaciones que constituyen las redes básicas que permiten la articulación territorial y la conversión de los recursos patrimoniales existentes en productos turísticos. No puede olvidarse, a este respecto, que una buena infraestructura viaria constituye una condición necesaria, aunque no suficiente, para el dinamismo económico y la puesta en valor de los recursos. Respecto a las redes de comunicaciones, interesará analizar la accesibilidad y conectividad de cada ámbito, constituyendo un recurso básico la presencia de una red intermodal integrada por diferentes medios de comunicación (carretera, ferrocarril, puerto, aeropuerto) cuya complementariedad refuerza las sinergias territoriales. Ello remite a otros aspectos de la estructura territorial que resultan cruciales para el desarrollo: los niveles de centralidad territorial y la distribución espacial de las áreas de influencia que, además de otros aspectos, permiten la gestión supramunicipal de los recursos disponibles y la organización de su puesta en valor (R Silva, 2009).

3.5. Dimensión Económica

Economía local: la iniciativa económica permite poner el valor los recursos locales constituyendo nuevas unidades productivas articuladas con el conjunto de la



Somos Investigación, somos Chocó Biogeográfico, somos IIAP

SEDE PRINCIPAL: Cr 6 No: 37-39 B/Huapango. Teléfono: (094)670 9126 - 670 9130. Quibdó, Chocó

CENTRO DE DOCUMENTACIÓN: Cll 26 No: 2-47 B/Alameda. Teléfono: (094)671 3910. Quibdó - Chocó

SEDE BOGOTÁ: Cr 7ª No: 33-49. Oficina: 403. Edificio Luciano Borda Teléfono: (091) 432 7725

SEDE GUAPI: Cll 1ª A Cr 4 B/ La Esperanza. Teléfono: (092) 840 0305

SEDE TUMACÓ: Edificio Corpo Nariño, Isla del Morro. Teléfono: (092) 727 2347

SEDE BUENAVENTURA: Edificio CAM, oficina plan pacífico piso 10. Teléfono: (092) 241 0929

www.iiap.org.co - iiap@iiap.org.co



@IIAPCO



@IIAP_CO



IIAP Colombia



Instituto de Investigaciones
Ambientales del Pacífico
NIT: 818.000.156-9

PFP
Plan Fronteras
para la Prosperidad

Convenio Interadministrativo No: 031 De 2017



GOBIERNO DE COLOMBIA

Formulación del Plan de Ordenamiento Departamental del Chocó.

sociedad local. Se genera así una nueva dinámica económica según un modelo de acumulación descentralizado.

Un tejido empresarial local: la creación o el fortalecimiento de un tejido empresarial local caracteriza todo proceso de desarrollo local. El actor empresarial (urbano o rural) local es un protagonista de estos procesos. Pero la condición básica para que estos actores influyan en el conjunto de sistemas es su capacidad para actuar más allá de las fronteras de sus empresas es decir, para interactuar con el resto de los actores locales.

Tecnología, inversión y desarrollo: la implementación de tecnología apropiada es una condición de los procesos de desarrollo local. Aplicar tecnologías en el sentido más amplio del término supone la captación a una realidad local a un determinado conocimiento necesario para el desarrollo.

Servicios particulares y a las empresas: cuando el excedente económico y el proceso de desarrollo se vuelca a la sociedad local, aumenta el número y la calidad de los servicios que se presentan a la población (Arocena, 2001).



Somos Investigación, somos Chocó Biogeográfico, somos IIAP

SEDE PRINCIPAL: Cr 6 No: 37-39 B/Huapango. Teléfono: (094)670 9126 - 670 9130. Quibdó, Chocó

CENTRO DE DOCUMENTACIÓN: Cll 26 No: 2-47 B/Alameda. Teléfono: (094)671 3910. Quibdó - Chocó

SEDE BOGOTÁ: Cr 7ª No: 33-49. Oficina: 403. Edificio Luciano Borda Teléfono: (091) 432 7725

SEDE GUAPI: Cll 1ª Cr 4 B/ La Esperanza. Teléfono: (092) 840 0305

SEDE TUMACO: Edificio Corpo Nariño, Isla del Morro. Teléfono: (092) 727 2347

SEDE BUENAVENTURA: Edificio CAM, oficina plan pacifico piso 10. Teléfono: (092) 241 0929

www.iiap.org.co - iiap@iiap.org.co



@IIAPCO



@IIAP_CO



IIAP Colombia

4. RESULTADOS

A través del análisis se evidenció fuertes vacíos de información por cada una de las dimensiones desde los diferentes temas y conceptos estudiados. En este sentido, podemos decir lo siguiente:

4.1. Dimensión político institucional

Desde el componente político institucional, veinticinco (25) municipios presentan la descripción de aspectos relacionados con la ocupación actual territorial a diferencia de cinco (5) municipios como Acandí, Carmen del Darién, Cértegui, San José del Palmar y Unguía, los cuales presentan vacíos de información en este tema, es decir que la información es nula.

4.2. Dimensión sociocultural

Se evidencia que tres (3) municipios (Atrato, Bagadó y Carmen de Atrato), contienen en sus EOT información completa referente a este componente, describiendo temas como descripción poblacional, indicadores de pobreza, vivienda, proyectos de vivienda impulsados por el municipio, titularidad de la tierra, disparidades socioeconómicas, clasificación del perfil poblacional, crecimiento histórico de la población, desplazamiento forzado, seguridad y convivencia, descentralización (centros de atención a víctimas), educación, cultura y deporte. Sin embargo, dos (2) municipios, Cértegui y San José del Palmar no evidencian ningún tipo de información relevante relacionada con los temas enunciados; los veinticinco (25) municipios restantes, muestran información incompleta por cada tema.

4.3. Componente ambiental

Desde este componente, vale la pena destacar que todos los municipios del departamento del Chocó analizado evidencian vacíos de información relacionada con POMCA y manejo integrado del recurso hídrico; sin embargo, el municipio que evidenció más información relevante relacionada con los temas asociados a este, muestran a Bojayá como el más completo; estos temas son: estudios de amenaza,

vulnerabilidad y riesgos, cartografía de amenazas y riesgo, cuencas, proyectos ambientales de carácter municipal, sistemas de áreas protegidas, cartografía de coberturas vegetales, suelo, áreas de manejo especial, rellenos sanitarios, plantas de manejo integral de residuos sólidos, circuitos territoriales patrimoniales. Por otro lado, siete (7) municipios como Acandí, Alto Baudó, Bagadó, Bahía Solano, Juradó, Rio Quito y San José del Palmar presentan fuertes vacíos de información asociadas a este componente. Los veintidós (22) municipios restantes, presentan información de manera incompleta.

4.4. Componente físico espacial

A partir del análisis de este componente, se evidencia a ocho (8) municipios (Atrato, Bagadó, Bahía Solano, Carmen de Atrato, Juradó, Medio Atrato, Medio Baudó y Unión Panamericana) con información completa desde los temas de infraestructura de conexión, infraestructura de servicios públicos, servicios sociales y equipamientos, red patrimonial, conectividad virtual y energía para conectar al municipio. El municipio de San José del Palmar, es el único que presenta vacíos de información en cada uno de los temas; los veintiún (21) municipios restantes, presentan información, pero incompleta a partir de este componente.

4.5. Componente económico

Este componente fue analizado a partir de la descripción de modelo económico, geografía económica, disparidades socioeconómicas, participación de los principales sectores económicos, potencialidad productiva, alternativas y apuestas productivas, Infraestructura productiva; en este sentido, se evidencian a cuatro (4) municipios (Bagadó, Istmina, Medio Atrato y Quibdó) con información completa de este componente; sin embargo, se presenta información nula del mismo en cuatro (4) municipios (Cértegui, Juradó, Rio Iró y San José del Palmar); los veintidós (22) municipios restantes presentan información incompleta.

13. A MANERA DE CONCLUSIÓN

Diversas disposiciones de la Ley 388 de 1997 hacen referencia al tema de los determinantes o referentes supramunicipales de los planes, pero en la mayoría de los casos, se trata más de la articulación a las políticas de niveles de gobierno superiores, o al ajuste a normas de superior jerarquía, que a la creación de un sistema de ordenamiento territorial, a partir de la formulación integrada de planes. No obstante, la formulación de los planes de ordenamiento deja planteada la necesidad de definir cuál es el mecanismo más adecuado para abordar ciertos problemas de gestión del territorio, que, evidentemente, no pueden ser resueltos en el ámbito municipal.

Las disposiciones de la Ley 388 de 1997 hacen referencia a la distribución de competencias en materia de ordenamiento territorial y a determinantes de los planes de ordenamiento municipal. El artículo 6 dispone, de manera vaga, que "...el ordenamiento del territorio municipal y distrital se hará tomando en consideración las relaciones intermunicipales, metropolitanas y regionales

En desarrollo de sus competencias, el departamento del Chocó, puede articular sus políticas, directrices y estrategias de ordenamiento físico-territorial con los programas, proyectos y actuaciones sobre el territorio, mediante la adopción de planes de ordenamiento para la totalidad o porciones específicas de su territorio.

Los determinantes de los planes municipales, hacen indistintamente referencia a directrices, normas y reglamentos del nivel nacional y regional. Además del señalamiento y la localización de las infraestructuras básicas relativas a la red vial nacional, regional y local, aeropuertos, sistemas de abastecimiento de agua, saneamiento y suministro de energía y las políticas y la conservación, la preservación y el uso del patrimonio histórico, artístico y arquitectónico son insipientes en los planes de ordenamiento del departamento del Chocó. Estos determinantes se refieren a aspectos ambientales: las limitaciones derivadas del estatuto de zonificación de uso adecuado del territorio y las regulaciones nacionales sobre uso del suelo en lo concerniente, exclusivamente, a sus aspectos ambientales; las regulaciones sobre conservación, preservación, uso y manejo del medio ambiente y de los recursos naturales renovables en las zonas marinas y costeras; las disposiciones producidas por la Corporación Autónoma Regional para el Desarrollo Sostenible del Chocó - CODECHOCÓ, en lo que se refiere a distritos de manejo integrado, de conservación de suelos, las reservas forestales y los parques naturales de carácter nacional y regional; las normas y las directrices para el manejo de las cuencas hidrográficas y para la conservación de áreas de especial importancia ecosistémica y aquellas relacionadas con la prevención de amenazas y riesgos naturales continúan siendo determinantes ambientales no tenidas en cuentas en los POT

Desafortunadamente el tipo de instrumento que define las directrices es, esencialmente, de naturaleza normativa, y en ese sentido, las Leyes 99 de 1993 y 388 de 1997 son coincidentes. Por esta razón, más que un propósito de articulación de planes que construyan



Instituto de Investigaciones
Ambientales del Pacífico
NIT: 818.000.156-8



Plan Fronteras
para la Prosperidad

Convenio Interadministrativo No: 031 De 2017



GOBIERNO DE COLOMBIA

Formulación del Plan de Ordenamiento Departamental del Chocó.

y propongan una imagen integrada del territorio, independiente de los límites artificiales creados por las divisiones político-administrativas, sigue prevaleciendo la noción de jerarquía normativa, contraria a las representaciones del territorio y de la naturaleza que moviliza el pensamiento ecologista.

La ley ambiental continúa trabajando con los instrumentos de zonificación y de usos del suelo, referidos a unas nociones confusas de ordenamiento ambiental del territorio y planificación ambiental, en las que el medio ambiente es tomado sólo como elemento calificador del ordenamiento o la planificación y no como una de sus dimensiones esenciales. El concepto de usos de la tierra es la piedra angular del sistema de planificación. No obstante, la legislación colombiana, como se ha indicado, continúa anclada en las nociones de zonificación y uso del suelo. Es así como al Ministerio del Medio Ambiente le corresponde "...expedir y actualizar el estatuto de zonificación de uso adecuado del territorio para su apropiado ordenamiento y la regulación nacional sobre uso del suelo, en lo concerniente a sus aspectos ambientales y fijar las pautas generales del ordenamiento de cuencas hidrográficas y demás áreas de manejo especial" (artículo 5o numeral 12, Ley 99/93).

Al iniciarse el proceso de formulación de los POT municipales en el Chocó, ni el Ministerio de Ambiente y Desarrollo Sostenible había expedido el estatuto nacional de zonificación y uso del suelo ni existían planes de ordenamiento departamentales ni, en sentido estricto, las Corporaciones Autónomas Regionales habían formulado planes de ordenamiento con carácter vinculante, de manera tal que la articulación de los distintos niveles de planeación se redujo al trámite de aprobación por parte de las autoridades ambientales, en "lo concerniente a los aspectos exclusivamente ambientales" y la única posibilidad de objeción se refiere a "razones técnicas y fundadas en estudios previos" (artículo 24o de la ley 388 de 1997).

Por otra parte, Los POTs deben superar los inconvenientes de la planificación territorial tradicional, especialmente su falta de operatividad y su desfase temporal frente a una realidad en cambio permanente. La mayor innovación de estos nuevos planes incluye la adecuada implementación de la flexibilidad. Dicha flexibilidad debe entenderse como una capacidad de adaptación dentro de ciertos márgenes establecidos y no como una capacidad arbitraria. La flexibilidad no pretende prever la contingencia sino saber actuar en caso de que ésta se presente.

El desarrollo del papel de la gobernación del Chocó, como gestor de procesos de coordinación entre los diversos municipios y como entes de apoyo técnico, es una necesidad inminente que se presenta para el éxito de la armonización territorial de las inversiones municipales y que puede implicar la atención a zonas limítrofes, que se ubican entre las responsabilidades que fragmentariamente asumen las diversas entidades territoriales y aquellas que se encuentran entre los diferentes sectores de la gestión pública.

Es así como el Plan de Ordenamiento del Territorio del Departamento del Chocó surge como un proceso de integración a partir de nuevas formas de planeación que buscan que los instrumentos de ordenamiento se planteen de manera integral y contengan diferentes

Somos Investigación, somos Chocó Biogeográfico, somos IIAP

SEDE PRINCIPAL: Cr 6 No: 37-39 B/Huapango. Teléfono: (094)670 9126 - 670 9130. Quibdó, Chocó

CENTRO DE DOCUMENTACIÓN: Cll 26 No: 2-47 B/Alameda. Teléfono: (094)671 3910. Quibdó - Chocó

SEDE BOGOTÁ: Cr 7ª No: 33-49. Oficina: 403. Edificio Luciano Borda Teléfono: (091) 432 7725

SEDE GUAPI: Cll 1ª A Cr 4 B/ La Esperanza. Teléfono: (092) 840 0305

SEDE TUMACO: Edificio Corpa Nariño, Isla del Morro. Teléfono: (092) 727 2347

SEDE BUENAVENTURA: Edificio CAM, oficina plan pacifico piso 10. Teléfono: (092) 241 0929

www.iiap.org.co - iiap@iiap.org.co



@IIAPCO



@IIAP_CO



IIAP Colombia



Instituto de Investigaciones
Ambientales del Pacífico
NIT: 818.000.156-8

PFP
Plan Fronteras
para la Prosperidad

Convenio Interadministrativo No: 031 De 2017



GOBIERNO DE COLOMBIA

Formulación del Plan de Ordenamiento Departamental del Chocó.

elementos del desarrollo, de forma que puedan generar articulaciones con los planes de desarrollo municipales y, además, puedan definirse en escenarios temporales definidos que incluyan el largo plazo. Sin embargo, en esta articulación todavía pueden prevalecer argumentos políticos que lograrían que cada una de las administraciones locales dé prioridad o no a aspectos contemplados en los planes de ordenamiento como elementos fundamentales en el desarrollo urbano - rural.

El departamento del Chocó está conformado por 30 municipios, de estos, un municipio (Quibdó) se encuentra en la tipología de Plan de Ordenamiento Territorial por poseer 112.886 habitantes a 2005, el resto de municipios (29) poseen población inferior a 30.000 habitantes ubicándolos en la tipología de Esquema de Ordenamiento Territorial. Llama la atención, que de acuerdo a las proyecciones del DANE de poblaciones por área para el 2017, el departamento del Chocó, contaría con los tres (3) tipos de planes: Un (1) Plan de Ordenamiento Territorial: Quibdó, dos (2) Planes Básicos de Ordenamiento Territorial: Alto Baudó y Medio Atrato, y 27 Esquemas de Ordenamiento Territorial.

Otro aspecto de confusión en la formulación de los planes y de sus componentes, y debido a la falta de preparación técnica para enfrentar el proceso, fue abordar el plan de ordenamiento al mismo estilo del plan de desarrollo dispuesto por la Ley 152 de 1994¹⁶, presentando adicionalmente confusiones con la obligatoriedad en la utilización de las guías metodológicas que desde los entes nacionales se empezaron a formular, hasta el punto que las autoridades ambientales¹⁷ exigían para su aprobación y concertación el desarrollo procedimental de dichas guías en la formulación de los planes, elevándolas al rango de obligatorias.



Somos Investigación, somos Chocó Biogeográfico, somos IIAP

SEDE PRINCIPAL: Cr 6 No: 37-39 B/Huapango. Teléfono: (094)670 9126 - 670 9130. Quibdó, Chocó

CENTRO DE DOCUMENTACIÓN: Cll 26 No: 2-47 B/Alameda. Teléfono: (094)671 3910. Quibdó - Chocó

SEDE BOGOTÁ: Cr 7ª No: 33-49. Oficina: 403. Edificio Luciano Borda Teléfono: (091) 432 7725

SEDE GUAPI: Cll 1ª A Cr 4 B/ La Esperanza. Teléfono: (092) 840 0305

SEDE TUMACO: Edificio Corpo Nariño, Isla del Morro. Teléfono: (092) 727 2347

SEDE BUENAVENTURA: Edificio CAM, oficina plan pacifico piso 10. Teléfono: (092) 241 0929

www.iiap.org.co - iiap@iiap.org.co



@IIAPCO



@IIAP_CO



IIAP Colombia



Instituto de Investigaciones
Ambientales del Pacífico
NIT: 818.000.156-8



Convenio Interadministrativo No: 031 De 2017



GOBIERNO DE COLOMBIA

Formulación del Plan de Ordenamiento Departamental del Chocó.

Bibliografía

- Albuquerque, 2. (2014). *Evolución del desarrollo territorial. Situación actual, crisis y perspectivas*. Barcelona: Gabinete de prensa.
- Arocena, J. (2001). El desarrollo local: un desafío contemporáneo. Capítulo IX. Una investigación de procesos de desarrollo local. En J. Arocena, *El desarrollo local: un desafío contemporáneo* (págs. 201-229). Montevideo: Santillana.
- IIAP, I. d. (2010). *Definición participativa de la zonificación, el ordenamiento y los lineamientos de manejo de la reserva forestal del Pacífico, creada mediante ley 2º de 1959*. Quibdó.
- MALDONADO, María. El Proceso de construcción del sistema urbanístico colombiano: entre reforma urbana y ordenamiento territorial. Bogotá, 2004.
- R Silva, V. F. (2009). El patrimonio y el territorio como activos para el desarrollo desde la perspectiva de ocio y el turismo. *Redalic*.
- Utría, R. (1986). *La dimensión ambiental del desarrollo y su planificación*. Bogotá.



Somos Investigación, somos Chocó Biogeográfico, somos IIAP

SEDE PRINCIPAL: Cr 6 No: 37-39 B/Huapango. Teléfono: (094)670 9126 - 670 9130. Quibdó, Chocó

CENTRO DE DOCUMENTACIÓN: Cll 26 No: 2-47 B/Alameda. Teléfono: (094)671 3910. Quibdó - Chocó

SEDE BOGOTÁ: Cr 7ª No: 33-49. Oficina: 403. Edificio Luciano Borda Teléfono: (091) 432 7725

SEDE GUAPI: Cll 1ª Cr 4 B/ La Esperanza. Teléfono: (092) 840 0305

SEDE TUMACO: Edificio Corpo Nariño, Isla del Morro. Teléfono: (092) 727 2347

SEDE BUENAVENTURA: Edificio CAM, oficina plan pacifico piso 10. Teléfono: (092) 241 0929

www.iiap.org.co - iiap@iiap.org.co



@IIAPCO



@IIAP_CO



IIAP Colombia



Instituto de Investigaciones
Ambientales del Pacífico
NIT: 818.000.156-9

PFP
Plan Fronteras
para la Prosperidad

Convenio Interadministrativo No: 031 De 2017



GOBIERNO DE COLOMBIA

Formulación del Plan de Ordenamiento Departamental del Chocó.

ANEXOS



Somos Investigación, somos Chocó Biogeográfico, somos IIAP

SEDE PRINCIPAL: Cr 6 No: 37-39 B/Huapango. Teléfono: (094)670 9126 - 670 9130. Quibdó, Chocó

CENTRO DE DOCUMENTACIÓN: Cll 26 No: 2-47 B/Alameda. Teléfono: (094)671 3910. Quibdó - Chocó

SEDE BOGOTÁ: Cr 7ª No: 33-49. Oficina: 403. Edificio Luciano Borda Teléfono: (091) 432 7725

SEDE GUAPI: Cll 1ª Cr 4 B/ La Esperanza. Teléfono: (092) 840 0305

SEDE TUMACO: Edificio Corpo Nariño, Isla del Morro. Teléfono: (092) 727 2347

SEDE BUENAVENTURA: Edificio CAM, oficina plan pacífico piso 10. Teléfono: (092) 241 0929

www.iiap.org.co - iiap@iiap.org.co



@IIAPCO



@IIAP_CO



IIAP Colombia

ANEX+A2:F490 No1A. REGISTRO ANALÍTICO ESPECIALIZADO (RAE)

ÍTEM TADÓ

I	COMPONENTE	TEMAS	ASPECTOS RELEVANTES DEL TEMA	MODELO DE OCUPACIÓN - ESCENARIOS TENDENCIALES	VACÍOS DE INFORMACIÓN	OBSERVACIONES PERSONALES
1.1.	POLÍTICO INSTITUCIONAL	Ocupación actual del municipio	Municipio compuesto por 14 corregimientos, 21 veredas y la cabecera municipal		Falta cartografía que soporte la distribución del municipio	
			3 resguardos indígenas			
1.2.	SOCIOCULTURAL	Proyecciones poblacionales	Se proyecta un crecimiento constante de la población con el pasar de los años. La tasa de crecimiento es de 1.87	Mejoramiento de las condiciones de vida	Factores que determinan o limitan el crecimiento poblacional	
		Indicadores de pobreza		Conectividad virtual	No se evidencia en el EOT	
		Vivienda	Existe un censo de viviendas incompleto para los diferentes barrios de la cabecera municipal	Programas y proyectos de construcción y mejoramiento de vivienda	Carencia de información relacionada a la distribución de viviendas tanto en la zona urbana y en la rural	
		Proyectos de vivienda impulsados por el municipio	Existen cuatro planes de vivienda, los cuales se han implementado en zona rural. Programa de vivienda a través del INURBE. Programa de vivienda de interés social en el área rural	Sistema de monitoreo y seguimiento		
		Titularidad de la tierra	La mayoría de la zona rural esta titulada colectivamente a comunidades negras e indígenas, constituidos en consensos comunitarios y resguardo respectivamente.	Creación e implementación de instrumentos de uso, manejo y administración del territorio		

Somos Investigación, somos Chocó Biogeográfico, somos IIAP

SEDE PRINCIPAL: Cr 6 No: 37-39 B/Huapango. Teléfono: (094)670 9126 - 670 9130. Quibdó, Chocó

CENTRO DE DOCUMENTACIÓN: Cll 26 No: 2-47 B/Alameda. Teléfono: (094)671 3910. Quibdó - Chocó

SEDE BOGOTÁ: Cr 7ª No: 33-49. Oficina: 403. Edificio Luciano Borda Teléfono: (091) 432 7725

SEDE GUAPI: Cll 1ª Cr 4 B/ La Esperanza. Teléfono: (092) 840 0305

SEDE TUMACO: Edificio Corpo Nariño, Isla del Morro. Teléfono: (092) 727 2347

SEDE BUENAVENTURA: Edificio CAM, oficina plan pacífico piso 10. Teléfono: (092) 241 0929

www.iiap.org.co - iiap@iiap.org.co



@IIAPCO



@IIAP_CO



IIAP Colombia

Disparidades socioeconómicas			No se evidencia en el EOT	
Clasificación del perfil poblacional	En el municipio de Tadó la mayoría de la población es de ascendencia negra, seguido de los indígenas y en último lugar los mestizos	Variabilidad en los porcentajes poblacionales		
Crecimiento histórico de la población	Para el año 2000 se presentó el mayor número poblacional con 26.231 habitantes	Incremento constante de la población		
Desplazamiento forzado			No se evidencia en el EOT	
Seguridad y convivencia	Existen 14 inspecciones de policía, distribuidas por toda la zona rural, además esta la personería municipal quien representa el Ministerio Público ,notaria, registraduría del estado civil y para la administración de justicia dos fiscalías, la cuarta y la dieciséis y el juzgado municipal	Mayor cobertura por parte de las dependencias, resolución de conflictos y problemáticas a tiempo	Que entidades políticas y militares hacen presencia en el municipio	Dificultad para la prestación del servicio a los usuarios en especial los de la zona rural por la ausencia de estas dependencias en estas zonas
Descentralización (centros de atención a víctimas)			No se evidencia en el EOT	
Educación (media, vocacional, técnica y tecnológica, educación superior)	En el municipio de Tadó se presta el servicio de educación en los niveles de preescolar, básica primaria, secundaria y superior, para lo cual el nivel preescolar cuenta con tres establecimientos, básica primaria con 6 en el área urbana y 38 en la zona rural, secundaria con 4 en el casco urbano y 2 en la zona rural y el nivel de educación superior con un solo establecimiento.	Mayor cobertura del sistema de educación, implementación del nivel técnico, tecnológico y universitario para zona rural	No se evidencia el estado de infraestructura de las instituciones educativas en la zona urbana y en la zona rural. No se menciona el número de docentes que hay por estudiante	La implementación de un sistema educativo integral en todos los niveles podría mitigar la problemática de muerte y deserción estudiantil en el municipio
Cultura (Bibliotecas, centros culturales, salas de cine, escuelas de formación)	Existe un proyecto para la construcción de la casa de la cultura, el cual en estos momentos se encuentra la infraestructura a primera etapa.	Terminación de casa de la cultura, construcción de casa lúdica y escenarios donde se puedan exponer las diferentes actividades culturales enseñadas en el municipio.	No se especifica en qué lugar se realizan las manifestaciones culturales en el municipio	

Somos Investigación, somos Chocó Biogeográfico, somos IIAP

SEDE PRINCIPAL: Cr 6 No: 37-39 B/Huapango. Teléfono: (094)670 9126 - 670 9130. Quibdó, Chocó

CENTRO DE DOCUMENTACIÓN: Cll 26 No: 2-47 B/Alameda. Teléfono: (094)671 3910. Quibdó - Chocó

SEDE BOGOTÁ: Cr 7ª No: 33-49. Oficina: 403. Edificio Luciano Borda Teléfono: (091) 432 7725

SEDE GUAPI: Cll 1ª A Cr 4 B/ La Esperanza. Teléfono: (092) 840 0305

SEDE TUMACO: Edificio Corpo Nariño, Isla del Morro. Teléfono: (092) 727 2347

SEDE BUENAVENTURA: Edificio CAM, oficina plan pacífico piso 10. Teléfono: (092) 241 0929

www.iiap.org.co - iiap@iiap.org.co

		Deporte (Centros deportivos, centros de formación)	En Tadó solo existen dos escenarios deportivos para la comunidad y se encuentran en mal estado ambos	Escenarios deportivos de las principales actividades deportivas realizadas en la región. Implementación de escuelas de formación deportiva.		
1.3. AMBIENTAL		Estudios de amenaza, vulnerabilidad y riesgos			No se evidencia en el EOT	
		POMCAS			No se evidencia en el EOT	
		Cartografía de amenazas y riesgo	Las características geológicas regionales y la distribución orográfica en combinación con el régimen climático generan en el municipio de Tadó las siguientes situaciones de riesgos: deslizamientos, terremotos e inundaciones	Cartografía de riesgos y amenazas actualizada, sistemas de socorro organizados	Cartografía donde se evidencie los tipos de riesgos y el grado a ser propenso de sufrir estos	
		Sistema de áreas protegidas			No se evidencia en el EOT	
		Cuencas	La red hidrográfica del municipio de Tadó está constituida por dos grandes cuencas: Atrato y San Juan, siendo esta última la principal; recorre todo el municipio y entre sus principales afluentes se encuentran Tadocito, Mungarrá, Guarato, Chato y Profundó. Por su parte la cuenca del río Atrato en el municipio está representada por la microcuenca del río Quito.	Sistema de monitoreo y seguimiento, POMCAS, estudios de caracterización de la cuenca y afluentes	Información referente a la calidad del agua, organismo hidrobiológicos y usos en el cauce principal como en sus tributarios.	
		Proyectos ambientales de carácter municipal			No se evidencia en el EOT	
		Cartografía de coberturas vegetales, suelo	En el municipio de Tadó se presentan dos tipos de suelos: suelos de las formas aluviales y suelos de las colinas, y según la clasificación agrológica estos suelos pertenecen a la clase VII. Por su parte la vegetación es abundante donde predominan los bosques de aluviones y coluviones antiguos, estos se encuentran altamente intervenidos entrópicamente al punto que la presión solamente permite el desarrollo de bosques secundarios.	Zonificación ambiental, a partir de los estudios de caracterización del suelo y la vegetación.	Estudios de suelo y zonificación para determinar usos del suelo. Caracterización de la vegetación	

Formulación del Plan de Ordenamiento Departamental del Chocó.

		Áreas de manejo especial			No se evidencia en el EOT	
		Gestión integral del recurso hídrico			No se evidencia en el EOT	
		Rellenos sanitarios		Servicio de recolección de basuras, rellenos sanitarios	No se evidencia en el EOT	
		Plantas de manejo integral de residuos sólidos		Sistema y capacitaciones en el manejo y separación de residuos sólidos, planta de tratamiento de residuos sólidos	No se evidencia en el EOT	
		Circuitos territoriales patrimoniales			No se evidencia en el EOT	
1.4.	FISICO ESPACIAL	Infraestructura de conexión	El Municipio de Tadó cuenta con vías nacionales como es Ánimas - Santa Cecilia e intermunicipales como es Nóvita - Ánimas - Quibdó	Adecuación y mejoramiento del sistema vial del municipio.	No se evidencia el estado de las vías secundarias y terciarias del municipio	
		Infraestructura de servicios públicos	Se cuentan con sistemas de acueducto tanto por gravedad como por bombeo y una red de alcantarillado que solo cubre una parte del total de viviendas	Sistemas de acueducto en la zona rural, construcción de redes de alcantarillado y manejo de aguas residuales en todo el municipio. Además implementación del servicio de telefonía fija, móvil e internet	No se sabe cuántas horas al día se presta el servicio de acueducto en la cabecera municipal. No se evidencia proyecto para cobertura total de acueducto y alcantarillado a toda la población.	Vale la pena resaltar que cuando se habla de acueductos en su gran mayoría son sistemas de abasto de agua que no se efectúa ningún tipo de tratamiento.
		Servicios sociales y equipamientos	Los servicios sociales que se prestan en el municipio de Tadó son el de abastecimiento de agua, energía eléctrica, alcantarillado	Mayor cobertura en la prestación de servicios sociales		
		Red patrimonial del municipio				
		Conectividad virtual				
		Energía para conectar al municipio	En el municipio el servicio de energía eléctrica es muy deficiente y sufre constantemente cortes y racionamientos	Mejoramiento en el sistema de interconexión eléctrica		
		Modelo económico			No se evidencia en el EOT	
1.5.	ECONÓMICO	Geografía económica			No se evidencia en el EOT	

Somos Investigación, somos Chocó Biogeográfico, somos IIAP

SEDE PRINCIPAL: Cr 6 No: 37-39 B/Huapango. Teléfono: (094)670 9126 - 670 9130. Quibdó, Chocó

CENTRO DE DOCUMENTACIÓN: Cll 26 No: 2-47 B/Alameda. Teléfono: (094)671 3910. Quibdó - Chocó

SEDE BOGOTÁ: Cr 7ª No: 33-49. Oficina: 403. Edificio Luciano Borda Teléfono: (091) 432 7725

SEDE GUAPI: Cll 1ª A Cr 4 B/ La Esperanza. Teléfono: (092) 840 0305

SEDE TUMACO: Edificio Corpo Nariño, Isla del Morro. Teléfono: (092) 727 2347

SEDE BUENAVENTURA: Edificio CAM, oficina plan pacífico piso 10. Teléfono: (092) 241 0929

www.iiap.org.co - iiap@iiap.org.co

	Disparidades socioeconómicas		Inversión social, formación del talento humano, generación de ingresos	Diagnostico donde se evidencie la situación socioeconómica real de las familias del municipio	
	Participación de los principales sectores económicos	En términos generales, la composición y organización de los subsectores económicos están fundamentalmente representados por las actividades agrícolas, pecuarias, de explotación forestal, la caza, la minería, las microempresas y/o artesanías y la de comercio y servicios que se realizan en todo el espacio municipal, pero que en más del 70% son explotaciones de subsistencia.	Tecnificación, transformación de la materia prima y formas asociativas de empresas	Falta conocer el aporte real en pesos que aporta cada uno de estos sectores como también la cantidad de empleos que genera	
	Potencialidad productiva		Sistemas productivos alternos a los desarrollados	Muy poca información de sistemas productivos que no generen el aprovechamiento de los recursos naturales	
	Alternativas y apuestas productivas		Diversidad de alternativas productivas con el fin de mitigar la presión a los recursos naturales. Creación de empresas.		
	Infraestructura productiva			No se evidencia en el EOT	

ANEXO No1A. REGISTRO ANALÍTICO ESPECIALIZADO (RAE)

ÍTEMS

ACANDÍ



Somos Investigación, somos Chocó Biogeográfico, somos IIAP

SEDE PRINCIPAL: Cr 6 No: 37-39 B/Huapango. Teléfono: (094)670 9126 - 670 9130. Quibdó, Chocó

CENTRO DE DOCUMENTACIÓN: Cll 26 No: 2-47 B/Alameda. Teléfono: (094)671 3910. Quibdó - Chocó

SEDE BOGOTÁ: Cr 7ª No: 33-49. Oficina: 403. Edificio Luciano Borda Teléfono: (091) 432 7725

SEDE GUAPI: Cll 1ª Cr 4 B/ La Esperanza. Teléfono: (092) 840 0305

SEDE TUMACO: Edificio Corpo Nariño, Isla del Morro. Teléfono: (092) 727 2347

SEDE BUENAVENTURA: Edificio CAM, oficina plan pacifico piso 10. Teléfono: (092) 241 0929

www.iiap.org.co - iiap@iiap.org.co



@IIAPCO



@IIAP_CO



IIAP Colombia

I	COMPONENTE	TEMAS	ASPECTOS RELEVANTES DEL TEMA
1.1.	POLÍTICO INSTITUCIONAL	Ocupación actual del municipio	
1.2.	SOCIOCULTURAL	<p>Proyecciones poblacionales</p> <p>Indicadores de pobreza</p> <p>Vivienda</p> <p>Proyectos de vivienda impulsados por el municipio</p>	<p>Respecto a las viviendas, se cuenta con viviendas aceptables para las condiciones de la región, medianamente dotadas y con buena presentación. En el sector urbano se presentan mejores condiciones de vivienda, debido a la preocupación de sus habitantes de vivir en condiciones dignas; la mayoría de las viviendas son de material.</p> <p>No existen planes de vivienda social ni para construcción, ni para mejoramiento</p>



Convenio Interadministrativo No: 031 De 2017

GOBIERNO DE COLOMBIA

Formulación del Plan de Ordenamiento Departamental del Chocó.

	Titularidad de la tierra	Análisis socioeconómico	
	Disparidades socioeconómicas	Organización y participación social	C la
	Clasificación del perfil poblacional		C
	Crecimiento histórico de la población	Coyuntura histórica del municipio configuración demográfica	P
	Desplazamiento forzado	Datos reales sobre cifras por municipio, seguimiento durante el tiempo	S
	Seguridad y convivencia	Espacios de armonía y seguridad, pie de fuerza en zonas rurales y urbanas	V
	Descentralización (centros de atención a víctimas)	Eficiencia en atención a víctimas	R
	Educativa (media, vocacional, técnica y tecnológica, educación superior)	Inversión, focalización, políticas públicas	M p
	Cultura (Bibliotecas, centros culturales, salas de cine, escuelas de formación)	Voluntad Política	E

Somos Investigación, somos Chocó Biogeográfico, somos IIAP

SEDE PRINCIPAL: Cr 6 No: 37-39 B/Huapango. Teléfono: (094)670 9126 - 670 9130. Quibdó, Chocó

CENTRO DE DOCUMENTACIÓN: Cll 26 No: 2-47 B/Alameda. Teléfono: (094)671 3910. Quibdó - Chocó

SEDE BOGOTÁ: Cr 7ª No: 33-49. Oficina: 403. Edificio Luciano Borda Teléfono: (091) 432 7725

SEDE GUAPI: Cll 1ª A Cr 4 B/ La Esperanza. Teléfono: (092) 840 0305

SEDE TUMACO: Edificio Corpo Nariño, Isla del Morro. Teléfono: (092) 727 2347

SEDE BUENAVENTURA: Edificio CAM, oficina plan pacífico piso 10. Teléfono: (092) 241 0929

www.iiap.org.co - iiap@iiap.org.co



		Deporte (Centros deportivos, centros de formación)	Voluntad Política	P c
1.3.	AMBIENTAL	Estudios de amenaza, vulnerabilidad y riesgos		
		POMCAS		
		Cartografía de amenazas y riesgo		
		Sistema de áreas protegidas	Playas de anidación de las tortugas marinas, Centro de Endemismo "Tarcuna"	
		Cuencas	Están comprendidas las microcuencas de la quebradas Batatilla, Sasardi, Carolina y Capurganá, abastecedoras de los acueductos de Acandí y Capurganá y zona turística de san francisco y Triganá. Además los ríos Acandí, Tolo y Río Ciego	
		Proyectos ambientales de carácter municipal		
		Cartografía de coberturas vegetales, suelo		
		Áreas de manejo especial	Áreas de conservación, las playas y playones, el relicto de manglar, las áreas de alta fragilidad ecológica, la reserva forestal del Darien, las zonas de colinas y los sitios de faunación de la tortuga Caná.	
		Gestión integral del recurso hídrico		
		Rellenos sanitarios		
Plantas de manejo integral de residuos sólidos				
Circuitos territoriales patrimoniales				



Convenio Interadministrativo No: 031 De 2017

GOBIERNO DE COLOMBIA

Formulación del Plan de Ordenamiento Departamental del Chocó.

1.4.	FISICO ESPACIAL	Infraestructura de conexión	Voluntad política	C la
		Infraestructura de servicios públicos	Cobertura urbana y rural	A
		Servicios sociales y equipamentos	Inversion social, capital	A h
		Red patrimonial del municipio	Actividades de conservación	A tr
		Conectividad virtual	Desarrollo de nuevas tecnologías	c
		Energía para conectar al municipio	Mantenimiento infraestructura y seguimiento	C
1.5.	ECONÓMICO	Modelo económico	Focalizar capital ecoturismo, inversion en el teerritorio, empresas, generadores de empleo, emprendrismo	In la

Somos Investigación, somos Chocó Biogeografico, somos IIAP

SEDE PRINCIPAL: Cr 6 No: 37-39 B/Huapango. Teléfono: (094)670 9126 - 670 9130. Quibdó, Chocó

CENTRO DE DOCUMENTACIÓN: Cll 26 No: 2-47 B/Alameda. Teléfono: (094)671 3910. Quibdó - Chocó

SEDE BOGOTÁ: Cr 7ª No: 33-49. Oficina: 403. Edificio Luciano Borda Teléfono: (091) 432 7725

SEDE GUAPI: Cll 1ª Cr 4 B/ La Esperanza. Teléfono: (092) 840 0305

SEDE TUMACO: Edificio Corpo Nariño, Isla del Morro. Teléfono: (092) 727 2347

SEDE BUENAVENTURA: Edificio CAM, oficina plan pacifico piso 10. Teléfono: (092) 241 0929

www.iiap.org.co - iiap@iiap.org.co



@IIAPCO



@IIAP_CO



IIAP Colombia



Convenio Interadministrativo No: 031 De 2017

GOBIERNO DE COLOMBIA

Formulación del Plan de Ordenamiento Departamental del Chocó.

	Geografía económica	Diversificación de la economía según usos de los suelos, y productividad por zona	M e
	Disparidades socioeconómicas	Cobertura economica, bienestar social	D a
	Participación de los principales sectores económicos	Crear ambientes y mesas consultivas de participacion de los diferentes sectores para inversion y generar bienestar economico en la región	C ir
	Potencialidad productiva	Focalizar según zona de productividad para mayor fortalecimiento de la produccion, según aprovechamiento del sector u zonas productivas	P p n
	Alternativas y apuestas productivas	Innovación, nuevos actores, inclusión de nuevos productos, nuevas practicas productivas, voluntad política, capital	F s
	Infraestructura productiva		Ir e

ANEXO No1A. REGISTRO ANALÍTICO ESPECIALIZADO (RAE)	
---	--

Somos Investigación, somos Chocó Biogeografico, somos IIAP

SEDE PRINCIPAL: Cr 6 No: 37-39 B/Huapango. Teléfono: (094)670 9126 - 670 9130. Quibdó, Chocó

CENTRO DE DOCUMENTACIÓN: Cll 26 No: 2-47 B/Alameda. Teléfono: (094)671 3910. Quibdó - Chocó

SEDE BOGOTÁ: Cr 7ª No: 33-49. Oficina: 403. Edificio Luciano Borda Teléfono: (091) 432 7725

SEDE GUAPI: Cll 1ª Cr 4 B/ La Esperanza. Teléfono: (092) 840 0305

SEDE TUMACO: Edificio Corpo Nariño, Isla del Morro. Teléfono: (092) 727 2347

SEDE BUENAVENTURA: Edificio CAM, oficina plan pacifico piso 10. Teléfono: (092) 241 0929

www.iiap.org.co - iiap@iiap.org.co



	ÍTEMS	ACANDÍ	
I	COMPONENTE	TEMAS	ASPECTOS RELEVANTES DEL TEMA
1.1.	POLÍTICO INSTITUCIONAL	Ocupación actual del municipio	
1.2.	SOCIOCULTURAL	Proyecciones poblacionales	
		Indicadores de pobreza	



Instituto de Investigaciones
Ambientales del Pacífico
NIT: 818.000.156-8



Convenio Interadministrativo No: 031 De 2017

GOBIERNO DE COLOMBIA

Formulación del Plan de Ordenamiento Departamental del Chocó.

		Vivienda	Respecto a las viviendas, se cuenta con viviendas aceptables para las condiciones de la región, medianamente dotadas y con buena presentación. En el sector urbano se presentan las mejores condiciones de vivienda, debido a la preocupación de sus habitantes de vivir en condiciones dignas; la mayoría de las viviendas son de material.
		Proyectos de vivienda impulsados por el municipio	No existen planes de vivienda social ni para construcción, ni para mejoramiento
		Titularidad de la tierra	Análisis socioeconómico
		Disparidades socioeconómicas	Organización y participación social
		Clasificación del perfil poblacional	



Somos Investigación, somos Chocó Biogeográfico, somos IIAP

SEDE PRINCIPAL: Cr 6 No: 37-39 B/Huapango. Teléfono: (094)670 9126 - 670 9130. Quibdó, Chocó

CENTRO DE DOCUMENTACIÓN: Cll 26 No: 2-47 B/Alameda. Teléfono: (094)671 3910. Quibdó - Chocó

SEDE BOGOTÁ: Cr 7ª No: 33-49. Oficina: 403. Edificio Luciano Borda Teléfono: (091) 432 7725

SEDE GUAPI: Cll 1ª A Cr 4 B/ La Esperanza. Teléfono: (092) 840 0305

SEDE TUMACO: Edificio Corpo Nariño, Isla del Morro. Teléfono: (092) 727 2347

SEDE BUENAVENTURA: Edificio CAM, oficina plan pacifico piso 10. Teléfono: (092) 241 0929

www.iiap.org.co - iiap@iiap.org.co



@IIAPCO



@IIAP_CO



IIAP Colombia



Instituto de Investigaciones
Ambientales del Pacífico
NIT: 818.000.156-8



PFP
Plan Fronteras
para la Prosperidad

Convenio Interadministrativo No: 031 De 2017



GOBIERNO DE COLOMBIA

Formulación del Plan de Ordenamiento Departamental del Chocó.

		Crecimiento histórico de la población	Coyuntura histórica del municipio configuración demográfica
		Desplazamiento forzado	Datos reales sobre cifras por municipio seguimiento durante el tiempo
		Seguridad y convivencia	Espacios de armonía y seguridad, pie de fuerza en zonas rurales y urbanas
		Descentralización (centros de atención a víctimas)	Eficiencia en atención a víctimas
		Educación (media, vocacional, técnica y tecnológica, educación superior)	Inversión, focalización, políticas públicas

Somos Investigación, somos Chocó Biogeográfico, somos IIAP

SEDE PRINCIPAL: Cr 6 No: 37-39 B/Huapango. Teléfono: (094)670 9126 - 670 9130. Quibdó, Chocó

CENTRO DE DOCUMENTACIÓN: Cll 26 No: 2-47 B/Alameda. Teléfono: (094)671 3910. Quibdó - Chocó

SEDE BOGOTÁ: Cr 7ª No: 33-49. Oficina: 403. Edificio Luciano Borda Teléfono: (091) 432 7725

SEDE GUAPI: Cll 1ª A Cr 4 B/ La Esperanza. Teléfono: (092) 840 0305

SEDE TUMACO: Edificio Corpo Nariño, Isla del Morro. Teléfono: (092) 727 2347

SEDE BUENAVENTURA: Edificio CAM, oficina plan pacifico piso 10. Teléfono: (092) 241 0929

www.iiap.org.co - iiap@iiap.org.co



@IIAPCO



@IIAP_CO



IIAP Colombia

		Cultura (Bibliotecas, centros culturales, salas de cine, escuelas de formación)	Voluntad Política
		Deporte (Centros deportivos, centros de formación)	Voluntad Política
1.3.	AMBIENTAL	Estudios de amenaza, vulnerabilidad y riesgos	
		POMCAS	
		Cartografía de amenazas y riesgo	
		Sistema de áreas protegidas	Playas de anidación de las tortugas marinas Centro de Endemismo "Tacarcuna"
		Cuencas	Están comprendidas las microcuencas de quebradas Batatilla, Sasardí, Carolina Capurganá, abastecedoras de los acueductos Acandí y Capurganá y zona turística de Francisco y Triganá. Además los ríos Aca Tolo y Río Ciego
		Proyectos ambientales de carácter municipal	
		Cartografía de coberturas vegetales, suelo	

		Áreas de manejo especial	Áreas de conservación, las playas y playones relicto de manglar, las áreas de alta fragilidad ecológica, la reserva forestal del Darien, zonas de colinas y los sitios de faunación de tortuga Canà.
		Gestión integral del recurso hídrico	
		Rellenos sanitarios	
		Plantas de manejo integral de residuos sólidos	
		Circuitos territoriales patrimoniales	
1.4.	FISICO ESPACIAL	Infraestructura de conexión	Voluntad política
		Infraestructura de servicios públicos	Cobertura urbana y rural

		Servicios sociales y equipamientos	Inversion social, capital
		Red patrimonial del municipio	Actividades de conservación
		Conectividad virtual	Desarrollo de nuevas tecnolgias
		Energia para conectar al municipio	Mantenimiento infraestructura y seguimiento
1.5.	ECONÓMICO	Modelo económico	Focalizar capital ecoturismo, inversion en teerritorio, empresas, generadores de emp emprendimiento



Convenio Interadministrativo No: 031 De 2017

GOBIERNO DE COLOMBIA

Formulación del Plan de Ordenamiento Departamental del Chocó.

		Geografía económica	Diversificación de la economía según usos de suelos, y productividad por zona
		Disparidades socioeconómicas	Cobertura economica, bienestar social
		Participación de los principales sectores económicos	Crear ambientes y mesas consultivas participacion de los diferentes sectores p inversion y generar bienestar economico en región
		Potencialidad productiva	Focalizar según zona de productividad p mayor fortalecimiento de la produccion, se aprovechamiento del sector u zonas product



Somos Investigación, somos Chocó Biogeografico, somos IIAP

SEDE PRINCIPAL: Cr 6 No: 37-39 B/Huapango. Teléfono: (094)670 9126 - 670 9130. Quibdó, Chocó

CENTRO DE DOCUMENTACIÓN: Cll 26 No: 2-47 B/Alameda. Teléfono: (094)671 3910. Quibdó - Chocó

SEDE BOGOTÁ: Cr 7ª No: 33-49. Oficina: 403. Edificio Luciano Borde Teléfono: (091) 432 7725

SEDE GUAPI: Cll 1ª A Cr 4 B/ La Esperanza. Teléfono: (092) 840 0305

SEDE TUMACO: Edificio Corpo Nariño, Isla del Morro. Teléfono: (092) 727 2347

SEDE BUENAVENTURA: Edificio CAM, oficina plan pacifico piso 10. Teléfono: (092) 241 0929

www.iiap.org.co - iiap@iiap.org.co



@IIAPCO



@IIAP_CO



IIAP Colombia

		Alternativas productivas y apuestas	Innovación, nuevos actores, inclusión nuevos productos, nuevas pract productivas, voluntad política, capital
		Infraestructura productiva	

ANEXO No1A. REGISTRO ANALÍTICO ESPECIALIZADO (RAE)

ÍTEMS		ACANDÍ	
I	COMPONENTE	TEMAS	ASPECTOS RELEVANTES DEL TEMA
1.1.	POLÍTICO INSTITUCIONAL	Ocupación actual del municipio	



Convenio Interadministrativo No: 031 De 2017

GOBIERNO DE COLOMBIA

Formulación del Plan de Ordenamiento Departamental del Chocó.

1.2.	SOCIOCULTURAL	Proyecciones poblacionales	
		Indicadores de pobreza	
		Vivienda	Respecto a las viviendas, se cuenta con viviendas aceptables para las condiciones de la región, medianamente dotadas y con buena presentación. En el sector urbano se presentan mejores condiciones de vivienda, debido a la preocupación de sus habitantes de vivir en condiciones dignas; la mayoría de las viviendas son de material.
		Proyectos de vivienda impulsados por el municipio	No existen planes de vivienda social ni para construcción, ni para mejoramiento
		Titularidad de la tierra	Análisis socioeconómico
		Disparidades socioeconómicas	Organización y participación social

Somos Investigación, somos Chocó Biogeográfico, somos IIAP

SEDE PRINCIPAL: Cr 6 No: 37-39 B/Huapango. Teléfono: (094)670 9126 - 670 9130. Quibdó, Chocó

CENTRO DE DOCUMENTACIÓN: Cll 26 No: 2-47 B/Alameda. Teléfono: (094)671 3910. Quibdó - Chocó

SEDE BOGOTÁ: Cr 7ª No: 33-49. Oficina: 403. Edificio Luciano Borda Teléfono: (091) 432 7725

SEDE GUAPI: Cll 1ª A Cr 4 B/ La Esperanza. Teléfono: (092) 840 0305

SEDE TUMACO: Edificio Corpo Nariño, Isla del Morro. Teléfono: (092) 727 2347

SEDE BUENAVENTURA: Edificio CAM, oficina plan pacífico piso 10. Teléfono: (092) 241 0929

www.iiap.org.co - iiap@iiap.org.co



@IIAPCO



@IIAP_CO



IIAP Colombia

		Clasificación del perfil poblacional		C
		Crecimiento histórico de la población	Coyuntura histórica del municipio configuración demográfica	P
		Desplazamiento forzado	Datos reales sobre cifras por municipio , seguimiento durante el tiempo	S
		Seguridad y convivencia	Espacios de armonía y seguridad, pie de fuerza en zonas rurales y urbanas	V
		Decentralización (centros de atención a víctimas)	Eficiencia en atención a víctimas	R
		Educación (media, vocacional, técnica y tecnológica, educación superior)	Inversión, focalización, políticas públicas	M p
		Cultura (Bibliotecas, centros culturales, salas de cine, escuelas de formación)	Voluntad Política	E
		Deporte (Centros deportivos, centros de formación)	Voluntad Política	P c
1.3.	AMBIENTAL	Estudios de amenaza, vulnerabilidad y riesgos		
		POMCAS		
		Cartografía de amenazas y riesgo		

		Sistema de áreas protegidas	Playas de anidación de las tortugas marinas, Centro de Endemismo "Tarcuna"
		Cuencas	Están comprendidas las microcuencas de la quebradas Batatilla, Sasardi, Carolina y Capurganá, abastecedoras de los acueductos de Acandí y Capurganá y zona turística de san francisco y Triganá. Además los ríos Acandí, Tolo y Río Ciego
		Proyectos ambientales de carácter municipal	
		Cartografía de coberturas vegetales, suelo	
		Áreas de manejo especial	Áreas de conservación, las playas y playones, el relicto de manglar, las áreas de alta fragilidad ecológica, la reserva forestal del Darien, las zonas de colinas y los sitios de faunación de la tortuga Caná.
		Gestión integral del recurso hídrico	
		Rellenos sanitarios	
		Plantas de manejo integral de residuos sólidos	
		Circuitos territoriales patrimoniales	
1.4.	FISICO ESPACIAL	Infraestructura de conexión	Voluntad política
		Infraestructura de servicios públicos	Cobertura urbana y rural

		Servicios sociales y equipamentos	Inversion social, capital	A h
		Red patrimonial del municipio	Actividades de conservación	A tr
		Conectividad virtual	Desarrollo de nuevas tecnlogias	co
		Energia para conectar al municipio	Mantenimiento infraestructura y seguimiento	C
1.5.	ECONÓMICO	Modelo económico	Focalizar capital ecoturismo, inversion en el teerritorio, empresas, generadores de empleo, emprendersimo	In la
		Geografia económica	Diversificación de la economía según usos de los suelos, y productividad por zona	M e
		Disparidades socioeconómicas	Cobertura economica, bienestar social	D a
		Participación de los principales sectores económicos	Crear ambientes y mesas consultivas de participacion de los diferentes sectores para inversion y generar bienestar economico en la región	C ir

Somos Investigación, somos Chocó Biogeografico, somos IIAP

SEDE PRINCIPAL: Cr 6 No: 37-39 B/Huapango. Teléfono: (094)670 9126 - 670 9130. Quibdó, Chocó

CENTRO DE DOCUMENTACIÓN: Cll 26 No: 2-47 B/Alameda. Teléfono: (094)671 3910. Quibdó - Chocó

SEDE BOGOTÁ: Cr 7ª No: 33-49. Oficina: 403. Edificio Luciano Borda Teléfono: (091) 432 7725

SEDE GUAPI: Cll 1ª A Cr 4 B/ La Esperanza. Teléfono: (092) 840 0305

SEDE TUMACO: Edificio Corpo Nariño, Isla del Morro. Teléfono: (092) 727 2347

SEDE BUENAVENTURA: Edificio CAM, oficina plan pacifico piso 10. Teléfono: (092) 241 0929

www.iiap.org.co - iiap@iiap.org.co



Convenio Interadministrativo No: 031 De 2017

GOBIERNO DE COLOMBIA

Formulación del Plan de Ordenamiento Departamental del Chocó.

	Potencialidad productiva	Focalizar según zona de productividad para mayor fortalecimiento de la producción, según aprovechamiento del sector u zonas productivas	P p n
	Alternativas y apuestas productivas	Innovación, nuevos actores, inclusión de nuevos productos, nuevas prácticas productivas, voluntad política, capital	F s
	Infraestructura productiva		Ir e



Somos Investigación, somos Chocó Biogeográfico, somos IIAP

SEDE PRINCIPAL: Cr 6 No: 37-39 B/Huapango. Teléfono: (094)670 9126 - 670 9130. Quibdó, Chocó

CENTRO DE DOCUMENTACIÓN: Cll 26 No: 2-47 B/Alameda. Teléfono: (094)671 3910. Quibdó - Chocó

SEDE BOGOTÁ: Cr 7ª No: 33-49. Oficina: 403. Edificio Luciano Borde Teléfono: (091) 432 7725

SEDE GUAPI: Cll 1ª Cr 4 B/ La Esperanza. Teléfono: (092) 840 0305

SEDE TUMACO: Edificio Corpo Nariño, Isla del Morro. Teléfono: (092) 727 2347

SEDE BUENAVENTURA: Edificio CAM, oficina plan pacifico piso 10. Teléfono: (092) 241 0929

www.iiap.org.co - iiap@iiap.org.co



@IIAPCO



@IIAP_CO



IIAP Colombia